

Anuario Riera

Anuario General de España 1930

(Bailly-Bailliere - Riera)

Castilruiz, años 30.

En mi anterior trabajo decía de este anuario que en su primera edición para Cataluña comenzó a funcionar en el año 1896 con el título «*Guía General de Cataluña*» y que en 1911, se fundiría con el de Bailly-Bailliere para dar lugar al «*Anuario General de España*» bajo el nombre societario de «*Anuarios Bailly-Bailliere y Riera Reunidos, S. A.*»

Decía también que el objeto de un anuario es prestar información detallada de las profesiones y oficios y de las personas que los desempeñaban en una localidad, en un determinado año, que a decir verdad suponen una foto fija de las actividades institucionales y socioeconómicas de todas las localidades, poblaciones y ciudades de España.

Así pues, transcrita y comentada en el anterior número la parte del *Anuario Riera* que concernía a nuestra villa, vamos a seguir transcribiendo por orden alfabético la parte del anuario que concierne a todas las localidades que conforman la Mancomunidad de Villa y Tierra, de Agreda, que en principio hemos estimado fueran las siguientes:

- Aldehuela de Ágreda
- Beratón
- Castilruiz-Añavieja
- Dévanos
- Fuentes de Agreda.

ALDEHUELA DE AGREDA

Localidad con ayuntamiento de 141 habitantes, a 7 Km. de la cabeza del partido y a 50 de la capital. Estación más próxima, Tarazona, a 20 Km. Fiesta el 30 de Agosto. Produce trigo patatas y legumbres, y ganado lanar y de cerda. -g. p. *Dada la precariedad del presupuesto de este ayuntamiento llegó un día en que solicitó integrarse con el de la villa de Agreda. Esta solicitud de integración, que fue cursada el año 1924, no lograría su aprobación hasta el año 1933.*

Actividades institucionales

Alcalde:

D. Simón Gil Martínez. *Se contaba de este buen señor que siendo alcalde de la Aldehuela, falleció un día en el campo justamente cuando alzaba la bota para echarse un buen trago de vino. Buena muerte si no hubiera sido tan temprana.*

Secretario:

D. Emilio Poyo, natural de Vozmediano. *Llevaba la secretaría de la Aldehuela al tiempo que la de su propio pueblo.*

Juez municipal:

D. Toribio Hernández. *A principios del «Movimiento» se personaron una mañana ante su casa los falangistas de Tara-*

zona y se lo llevaron consigo, camino de Vozmediano. Al enterarse el cura de este pueblo de que llevaban detenido al juez municipal de la Aldehuela, intercedió por él y logró que los falangistas lo dejaran libre. Dicho cura se llamaba Eugenio Blázquez Magallón.

Fiscal:

D. Leandro Lasilla Pina. *De este otro señor se cuenta también que en otra de las visitas que los falangistas hicieron a la*



Aldehuela de Agreda.

Aldehuela, fue él quien tuvo que enfrentarse a ellos diciéndoles que se marcharan por donde habían venido porque en su pueblo no había nadie malo.

Secretario:

D. Emilio Poyo. *Ya comentado.*

Párroco:



Aldehuela de Agreda.

D. Francisco Hernández Hernández

Escuela nacional. Profesor:

D. Bricio Ruiz Peñuelas. *Natural de Muro de Agreda, tenía un hermano que se llamaba Benigno y una hermana llamada Silicia.*

Actividades Socio-económicas

Abacería (Tienda de legumbres secas, aceite, vinagre y otros comestibles):

Escolástico Gil.

Barbería:

Jerónimo Calavia. *Natural de Vozmediano, prestaba su servicio en ambas localidades.*

Ganaderos:

Florentino Bonilla, Nicanor Gil, Bernardino Hernández, Escolástico Hernández, Benjamín Lapeña, Julián Martínez Ángel Notivoli, Esteban Notivoli.

Al igual que otros vecinos de la Aldehuela, estos pequeños ganaderos tenían necesidad de conjugar su trabajo habitual



Aldehuela de Agreda. Iglesia de San Roque.

con cualquier otro que les surgiera, bien fuera trabajando en el monte, en la mina Petra, en obras públicas o privadas ocasionales o, en el mejor de los casos, incorporarse a una cuadrilla de esquiladores aunque ello conllevara hacer andando, de corraliza en corraliza, buena parte de

los caminos de la ribera del Ebro, las Cinco Villas, las Bardenas, las tierras bajas de Lérida y las altas de Soria, que era donde al final darían por terminada la campaña del esquila.

Carlos Notivoli, que a sus 93 años goza de muy buena memoria, me comentaba no hace mucho que la cuadrilla en la que él esquilaba estaba compuesta por individuos de un mismo tronco familiar puesto que todos ellos, y eran de doce a catorce, ostentaban en primer lugar el apellido Notivoli.

Si la campaña del esquila era para estos hombres de por sí sufrida, no iba a ser menor la que les esperaba a sus mujeres puesto que a partir de su marcha serían



Beratón. Vista panorámica.

ellas quienes tendrían que ocuparse no solo la casa sino también de abuelos y niños, del ganado de campo y doméstico, del huerto familiar y, por si fuera poco, lavar también las mudas de familias pudientes de Agreda que se lo podían permitir y, si por un casual sacaban tiem-

po de algún lado, subirse al Moncayo a coger chordón para venderlo luego en Agreda.

Si estas faenas significaban un gran sacrificio para estas mujeres imaginémosnos cual sería para una señora, llamada Simona Domínguez, hija de Miguel y de Hilaria, casada con Manuel Bonilla, que era curra.

¡Que trabajadoras humildes y buenas fueron siempre las gentes de la Aldehuela!

Taberna:

Escolástico Hernández.

BERATÓN

Localidad con ayuntamiento de 395 habitantes de hecho y 530 de derecho; a 27 Km. de la cabeza del partido y a 66 de la capital. La estación más próxima Tarazona, a 33 Km. Le bañan los ríos Fuente del Buitre, Huertas, Majada y Hontanares. Fiesta el 15 y el 16 de Agosto. Produce garbanzos, patatas, granos y pastos; y cría ganado lanar.

Actividades institucionales

Alcalde:

D. Antonio Serrano Gregorio. *Ejerció con diligencia y responsabilidad el cargo de alcalde al pie de veinte o más años. Era muy buena persona.*

Secretario:

D. Braulio Palomar

Juez Municipal:

D. Florencio Ibáñez. *Un hermano suyo llamado Hilario que casó con Mónica Serrano, fueron padres de Domitila, Catalina, Ascensión, Visitación y Gregorio. Pasado un largo tiempo y por haberme*



Beratón en verano



Beratón en invierno

casado con una de sus nietas, llamada Isidora, hija de Ascensión, llegué a ser nieto político suyo.

Fiscal:

D. Dionisio Lapuente.

Secretario:

D. Braulio Palomar.

Cura ecónomo:

D. Bienvenido Moreno

Escuela Nacional. Profesor:

D. Ramón Gonzalo.

Correos. Cartero: D. Indalecio Martínez.

Actividades Socio-económicas

Abacería (Tienda de legumbres secas, aceite, vinagre y otros comestibles):

Zacarías Vera, tras haber regido durante largo tiempo su abacería en Beratón, cargó un día con la familia y se marchó a vivir a Pedrola, lugar en el que todavía viven algunos de sus descendientes.

Albañiles (maestros):

Manuel Crespo. Antonino Marín. De este señor se cuenta que trabajando en la iglesia se encendió un cigarro un día con tal mala suerte que le cogió el cura fumando dentro del templo, cosa que el mosén le reprobó. A partir de ese día, cada vez que Antonino tenía ganas de echarse un cigarro dejaba la paleta y se salía a fumar a la calle, hasta que el buen D. Gonzalo Cacho Aranda, que así se llamaba el cura, le dijo al albañil: ¡Oye Antonino, si esto va a ser así todos los días fuma dentro de la iglesia pero.... trabaja...¡collónes! D. Gonzalo, natural de Agreda, era miembro de una familia

deros bien definidos, los trashumantes y los estantes, los primeros que poseían miles de cabezas y los segundos que se limitaban a tener una buena piara. El hecho de la trashumancia vino impuesto por la conformación de grandes rebaños en la época feudal, y por la necesidad de trasladarse en invierno a tierras de buenos pastos y mejor clima. Tratando de ayudarse en esa trabajosa aventura de la trashumancia, había ganaderos de Beratón que agrupaban entre sí sus rebaños para que el trabajo en la invernada les resultara más llevadero.

Harinas. Molinos:

Julio Larraga (ya comentado) Gabina Marquina. Al tener su molino aguas abajo del de Julio Larraga, no tenía otro remedio esta mujer que aguardar a que este acabara de moler, y a que su balsa se llenara a rebosar puesto que el agua que normalmente llevaba el río, era insuficiente para mover el molino.

Herrería:

Domingo Guayar, regente durante años de esta herrería, le sucedería luego Rufo Royo, natural de Purujosa, y sería este quien, al jubilarse, la cerraría a cal y canto.

Minas de Hierro:

Compañía Minera del Moncayo. Sin explotar.

Pan (Hornos públicos): Juan Checa. José Serrano.

Panaderías:

Dionisio Lafuente. Tomás Margaña.



Beratón. Ermita de San Roque.

conocida en el pueblo por el apodo de "los Quintos".

Electricidad. Fábrica:

Julio Larraga. Esta fábrica de luz, que tuvo su origen en el salto de agua que movía un molino, suministró corriente eléctrica durante años a Beratón y Cueva de Agreda. Se decía de este buen señor que aunque pequeño era hombre de gran estatura.

Estanco:

Florencio Ibáñez.

Ganaderos:

Mateo Crespo. Telésforo Duro. Gerardo Gregorio. Eugenio Ibáñez. Fulgencio Lapeña. Hilario Serrano. Antonio Vela. José Vera.

La explotación del ganado ovino fue durante siglos el sector más importante de Beratón. Había dos grupos de gana-



Beratón. Cruz de los Ladrones.



Beratón. Cruz de Canto.



Beratón. Iglesia de San Pedro Apóstol.

Posada:

Benito Sánchez, quién en verdad regía la posada no era él sino su esposa Rosalía y como en ello andaba la mujer un tanto atareada, echaba mano de los muchachos de la escuela para que durante el recreo le trajeran agua, paja o leña, hasta la posada, cosa que hacían de buen grado sabiendo que caería alguna propina o al menos una pieza de la fruta que la posadera tuviera más a mano. Los hijos de Benito y Rosalía emigraron a Zaragoza y su hija Pilar, ya casada, a la Argentina.

Practicante:

Gregorio Ransanz, como cosa normal en esa época el practicante del pueblo solía ser también el barbero.

Propietario:

(Principal) Antonio Vela, el «Picalañas», buen mozo él, era dueño de un «quinto», en Araviana, otro en el Moncayo, y de un buen rebaño de ovejas.

En verano pastaba en sus «quintos» y en invierno se bajaban a invernar en cualquier lugar de la ribera navarra o aragonesa donde hubiera pastos suficientes. Su hijo José María, al que llegué a conocer, fue alcalde de Beratón. Padre e hijo fueron los ganaderos más fuertes del pueblo.

Sastre:

Eugenio Ibáñez, el «tío Sastre», fue muy bien visto en el pueblo por ser buena persona por ser buen sastre.

CASTILRUIZ

Castilruiz. Iglesia de San Nicolás de Bari.

Localidad con ayuntamiento de 581 habitantes de hecho y 618 de derecho; a 14 Km. de la cabeza de partido, y a 44 de la capital. La estación más próxima, Tarazona, a 30 Km. Camino vecinal que empalma en Matalabreras con la carrete-

Párroco:

D. Manuel Lapeña Miranda.

Escuelas Nacionales:

Profesores: D.^a María Escolar y D. Emilio Rubio.

Correos:

Castilruiz. Vista panorámica.

ra de Soria a Tarazona. Fiestas en mayo y septiembre. Produce cereales; cría ganado caballar, lanar y vacuno.

Actividades Institucionales**Alcalde:**

D. Pedro Alonso, descendía de Añavieja. Agricultor y ganadero con muy buena posición económica, tenía corrales en distintos términos del pueblo.

Al tener un montón de hijos llegó un momento en que decidió cambiar de aires y arrampló con todos hasta la ciudad de Caspe, poco antes del inicio de la guerra civil. Mal tiempo para hacer mudanza.

Secretario:

D. Aurelio Martínez, además de secretario era también el organista de la parroquia. Tocaba todos los domingos y días de fiesta. Al final, y como tantos otros, marchó también con toda la familia a un pueblo de la provincia de Almería llamado Los Gallardos. Su hijo mayor, Mariano, se quedó de secretario en Vozmediano.

Juez municipal:

D. Félix García, le llamaban «Félix el Carretero» por ser el primero en comprar un carro en el pueblo. Hombre considerado y respetado por su buen criterio e imparcialidad, ante cualquier beligerancia que se suscitara entre los vecinos.

Fiscal:

D. Isidro Hernández.

Secretario:

D. Aurelio Martínez. (Ya comentado)

Peatón: D. Juan León, repartía el correo desde Valdeprado dos veces por semana.

Contribuciones. Recaudador:

D. Vicente de la Orden Marina, recaudaba no solo los impuestos de Castilruiz sino también los de toda la zona de San Pedro Manrique. Hombre culto y de mucho carácter, le sucedería luego su hijo Vicente.

Actividades socio-económicas

Abacería (Tienda de legumbres secas, aceite, vinagre y otros comestibles):

Pedro Jiménez, su hijo Francisco casó en Añavieja con la «niña bonita» Carmen Hernández. Martín Orte, además de la tienda tenía también una especie de posada.

Albañiles (maestros): Hilario de Jesús, el «Chino». Valeriano Tutor. Domingo Tutor. Félix Tutor. Valeriano era el padre de estos dos últimos.

Barbería:

Pedro Orte, a este barbero le sucedieron en el oficio sus propios hijos.

Carpinterías:

Manuel Orte, hijo del barbero Pedro Orte, fue lo que se llama un siete oficios pues además de barbero era también carpintero, sacristán, y encargado del mantenimiento del reloj del pueblo, cosa que hizo con mucha diligencia y acierto. Felipe Soriano Garriga, distinguido maestro de carpinteros, le sucedieron con estilo y buen hacer sus hijos Ignacio,



Castilruiz. Puerta y reja medievales.



Eusebio y Filo.

Comisionista:

Matías Jiménez, para mejorar su negocio de compra-venta de cereales y otros, dis-



Castilruiz. Años 30: Joven del blusón

ponía ya en esa época de una pequeña camioneta. En busca de mayor fortuna optó por trasladarse a Tarazona.

Estanco:

Pedro Jiménez, la venta de tabaco la ejercía en el mismo local de la abacería.

Farmacéutico:

Felipe Ruiz.

Farmacia:

Viuda de José Vicente C.

Regente: D. Adriano Hernández.

Ganaderos:

Manuel García. Nicostrato Jiménez. Nicolás Gómez. Justo Hernández. José Martínez. Fueron propietarios de ganado estante. David Jiménez Largo, agricultor y ganadero, ejerció de juez durante muchos años y fue muy bien considerado y respetado

Granos. Almacenistas: Demetrio Jiménez, padre de Ananías y de Eusebio, tenía mucho ganado y muchas tierras. Matías Jiménez (ya comentado).

Herrador:

Sotero López, casado con una señora de Matabreras, acabó yéndose a Zaragoza. Sus hijos viven en esta ciudad.

Herrerías:

Martín Orte. Gregorio González, regentaba una fraga-herrería en la que alcanzó la reputación de "mecánico" por su dedicación y empeño en arreglar las diversas averías que sufrían las primeras máquinas que llegaban al agricultor, máquinas de las que luego se haría representante: sembradoras, "apedreadoras", atadoras, trilladoras, aventadoras, etc. No fue propiamente un técnico pero solucionaba muchos problemas. Con el tiempo se instaló en el pueblo Miguel Zatorre que si puede considerarse técnico y bien entendido en la maquinaria que se usaba en el pueblo.

Horcas. Constructor:

Miguel Beamonte.

Médico:

D. José María Egozcüe, este médico de origen vasco huyó de Castilruiz nada más comenzada la guerra civil.

Molino:

Amós Hernández Lapeña, nacido en Dévanos, procedía de una familia distinguida por su cultura y propiedades. Casó en Castilruiz con Ciriaca Martínez Ochoa. Fue propietario de la central eléctrica ubicada en el Barranco del Cajo, de Dévanos, que surtía de fuerza eléctrica a los pueblos de la Rinconada. La vendió luego a Eléctricas Reunidas de Zaragoza. Tras haber tenido molino en Dévanos instaló otro más en Castilruiz, al poco de

llegar al pueblo. Tuvo diez hijos de los cuales dos llegaron a ser canónigos en Zaragoza. Algunos se quedaron en Dévanos y otros se fueron por ahí en busca de la madre gallega.

Pan. Horno:

Emiliano y Miguel Orte, en el horno de leña público que gestionaron estos hermanos, muchas de las familias del pueblo cocieron pan y prepararon elementales dulces y reposterías durante largo tiempo.

Panaderías:

Manuel Jiménez. Hilario Orte, entre otras cosas, estos dos panaderos vendían en su panadería una buena parte del pan que se cocía en el horno público.

Piensos. Almacenista:

Matías Jiménez. (ya comentado)

Posadas:

Hilario Orte. Martín Orte, servicio importante en el pueblo era la posada que regentaban estos señores. También tenían una tienda de ultramarinos en la que expendían lo que hoy llamamos chucherías de los chavales.

Propietarios. Principales:

Pedro Jiménez. Gregorio Martínez, el "Zurdo", era abuelo del Afrodisio. Gregorio Vizmanos, fue padre de Santiago Vizmanos, quien fuera sastre de Agreda



Castilruiz. La trilladora (www.castilruiz.com)

durante muchos años. Casó en segundas nupcias con una señora llamada Fidela, hija de un veterinario de la zona llamado Gideon. Tenía la sastrería en C/ Venerable 14, 2º piso.

Rafael Ruiz, rico propietario de tierras, y hombre de mucho carácter, cargó con el apodo de «el Guerra», por los litigios mantenidos con algunos de sus vecinos.

Sociedades. Agricultura:

Círculo Agrícola.

Tejidos. Comerciantes:

Ambrosio Gómez. Tomás Llorente.

Vinateros carreteros. Tiendas:

Pedro Jiménez. Eusebio Hernández. Anaclito Martínez. Sixto Orte. Urbano Ruiz.



Castilruiz. Carro y tiro de mulas del carretero Víctor Ruiz Orte.

Decía de estos carreteros Germán Ruiz, "que el cree que todos los vinateros de su pueblo son merecedores de mención pero que deben serlo, en especial, los hermanos Martínez, que surtían de vino de Borja y Tabuenca a toda la zona de Pinares, y Urbano Ruiz, cuya parroquia traspasaba los límites de la provincia y por proveer de vino de acelebrar a casi toda la Diócesis, y que otro tanto podría decirse de aquellos carreteros que durante largos años trasportaron trigo candeal de Soria y maderas, tablas y tablones, de Pinares, hasta el valle del Ebro, así como paja, cebada, yeros, acaeite y otros, en su retorno a los pueblos pinariegos.

Zapatería:

Juan Cabello, el «tío ministro» fue padre de Priscila, Gloria, José, Abilio, Jazmín y Ernesto. Uno de los varones murió en la guerra.

AÑAVIEJA

Localidad de 262 habitantes de hecho y 261 de derecho. g. p.

Párroco:

D. Pascual Resano, era natural de Alcobaba. Tenía una hermana que casó con Gaudioso Jiménez Benito, que vivía en Zaragoza, y que al poco de casarse murió su marido en la guerra.

Escuela Nacional. Profesor:

D. José Palomar.

Tejas:

Fábrica de Cipriano Orte, esta tejera la fundó entre los años 55-60 del siglo XIX un tal Francisco Orte Jiménez, casado

con Benita Jiménez Madurga, ambos de Castilruiz, quienes tras haber vivido durante las guerras carlistas situaciones un tanto rocambolescas con una de las partes en conflicto, optaron por venirse a vivir a Añavieja. A la muerte de Francisco sería su hijo Cipriano Orte quién le sucedería en la dirección de la tejera, y al morir este de muy joven fue su hermano Eulogio Orte Jiménez, casado Juliana Benito Peñuelas, quién tomaría sus riendas. A la muerte de Eulogio, serían sus hijos Patricio y Feliciano Orte Benito, quienes seguirían dando vida a la tejera. Creo que al final fueron Eulogio y Ernesto quienes después de trabajar en ella durante algunos años dieran el último carpetazo a esta tejera, cosa que sucedería en el año 1963.

Aunque el sistema de trabajo que se seguía en esta tejera era completamente artesanal fueron capaces de fabricar cuatro tipos de piezas: ladrillo macizo, baldosas rojas cuadradas, ladrillo tabiquero y tochos. La clientela de esta tejera se circunscribía a los pueblos de la Rinconada, a los pueblos del otro lado del Madero y

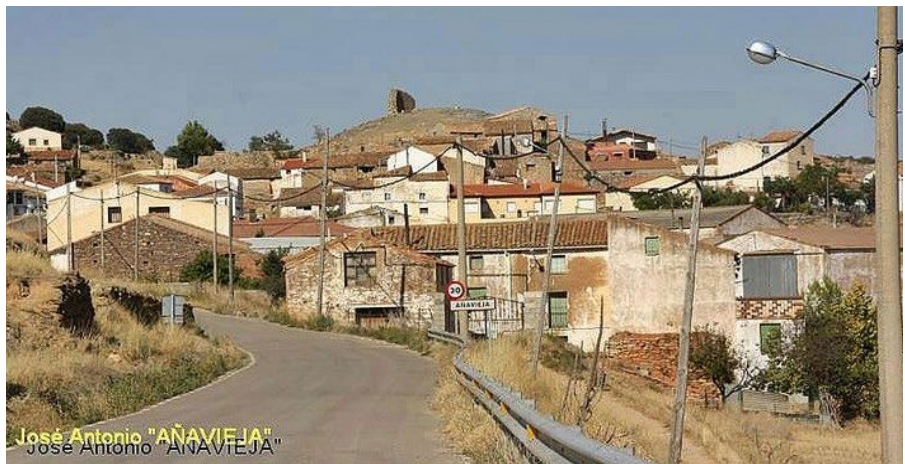

Puente de San Felices sobre el río Añamaza.

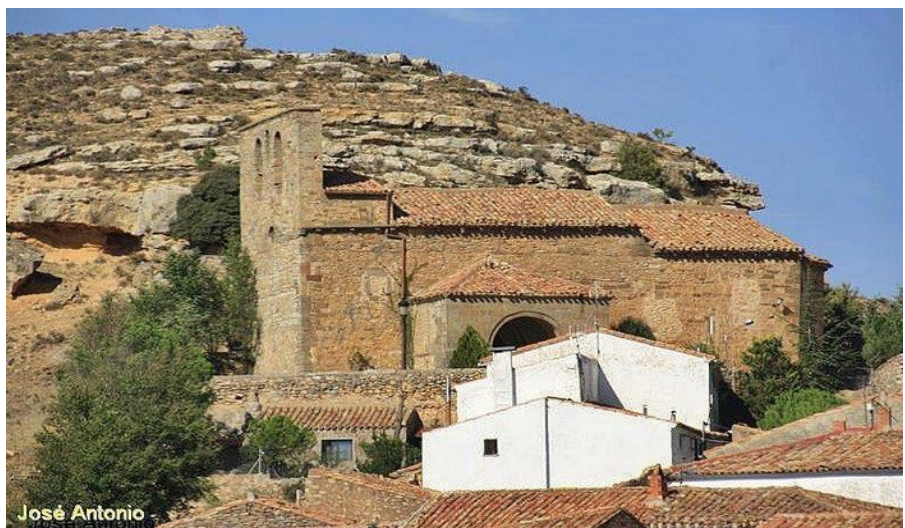

Añavieja, entrada al pueblo. Abajo, iglesia de Santa Engracia.

a los de la zona de Fuentes de Magaña.

DÉVANOS

Localidad con ayuntamiento de 436 habitantes de hecho y 480 de derecho; a 6'500 Km. de la cabeza de partido y 56 de la capital. Estación más próxima, Tarazona, a 20 Km. Carretera a Agreda. Le baña el río Añamaza y el canal de la Laguna de Añavieja. Fiestas el 20 de enero y el 19 de Septiembre. Produce cereales, legumbres, patatas, panizo y maderas de chopo y nogal. Cría ganado lanar, cabrío y de cerda. -g. p.

Actividades Institucionales

Alcalde:

D. Natalio Marco Ruiz, entre otros, fue abuelo del "Fufú" y el "Chatillo"

Secretario:

D. Casildo Rubio Muñoz.

Juez Municipal:

D. Daniel Hernández Martínez, hijo de Amós Hernández. A partir de Amós y generación tras generación, a todos sus descendientes que fueron muchos, se les reconoce todavía por el apodo de «los Amoses».

Fiscal:

D. Pablo Lapeña Martínez, padre del "Palomo", siguiendo la corriente de la época emigró a las Américas en un par de ocasiones.

Secretario:

D. Casildo Rubio Muñoz.

Párroco:

D. Santiago Modrego Horno, de este cura natural de Pomer, pequeño pueblo del somontano aragonés, se cuenta que en una madrugada en que los falangistas de Aguilar del Río Alhama aparecieron por Dévanos, se plantó antes ellos y les dijo que si querían fusilar a alguien del pueblo, que tendrían que



Dévanos. Vista panorámica.

comenzar primero por él mismo.

Escuelas Nacionales. Profesor:

D. Antonio Gómez Chico, interino.

Correos. Peatón: D. Gregorio Arellano.

Actividades Socio-Económicas

Abacería (Tienda de legumbres secas,

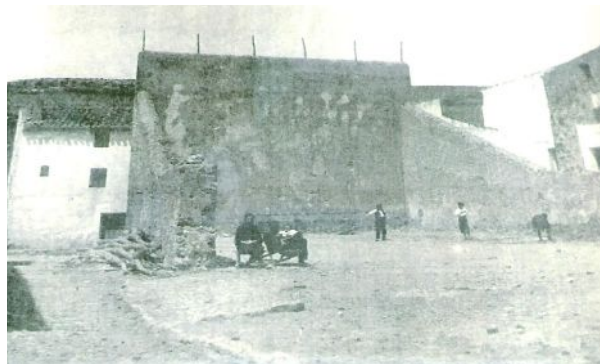

Dévanos. Antiguo trinquete.

aceite, vinagre y otros comestibles):

Nicolás Cacho, natural de Castilruiz, fue abuelo de Benjamín Cacho escayolista de Agreda, y de Juana-Mari y el "Pichi"

Albañil (maestro):

Alejo Crespo, construyó en Dévanos todo el barrio de la "Labadera", sito en el camino de Añavieja. Emigró en los años 30 y todavía tiene descendencia conocida en Molina de Aragón

Alpargatería:

Lope Vera, el tío «Chorizo», fue suegro de Emilio Rubio, el «Cantador», el cual tuvo la mala fortuna de morir a causa de un accidente laboral en la mina Petra. Pertenecía a la familia de los «Cantadores», de Agreda.

Baldosas. Fábrica:

Bruno Lapeña, las piezas más famosas fabricadas en esta tejera fueron unas baldosas rojas, cuadradas, con las que se adecentaron la mayoría de las viviendas de Agreda. Con el tiempo habría de ser su hijo Feliciano quien, en octubre de 1939, comprara la tejera de Agreda, a Julio Cacho, «el Sardina», quien a su vez la había comprado a D. Manuel Abad, de Agreda. A esta familia se la conocía entonces por el apodo de «Los Juaniquillos»



Dévanos. Casa-palacio de los Condes de Villarrea.



Antiguo Pósito, luego Escuela y ahora Ciber-Centro.



Dévanos. Lavadero público situado entonces a pie del puente que da entrada al pueblo.

Barbería:

Florencio Ochoa, como era habitual en aquella época el barbero del pueblo solía ejercer también de practicante.

Cafés:

Juan Aranda, este café estaba situado junto al club actual.

Higinio Sevillano, el café de este vecino se situaba en la calle Mayor, justo enfrente de la puerta principal de la Tejera.

Carpintería:

Lázaro Mayor, carpintero y sacristán, compartía estas labores con las de labrador de escaso caudal. Tuvo cuatro hijas y a pesar de las estrecheces de la época,

tudiar, y también, aunque más descargadas, cuando volvían de vacaciones. Allí al tiempo, la conocida por Lola, maestra de Valverde, al casar con mi tío Constancio sería luego tía mía.

Cereales:

Exportadores: Jesús Casado, ascendiente de los «Casado». Celestino Casado, fue padre de Delinda, actual mecenas a cuyo cargo se está restaurando la iglesia de la Virgen del Patrocinio. Daniel Hernández, descendiente de Amós Hernández. Gumersindo Lapeña, padre de Moisés y Marina. Pablo Lapeña. Vicente Lapeña. Eugenio Martínez, el «Malva», abuelo entre otros de Humberto Casado y Eugenio Martínez. Manuel Ruiz, de la familia de los «Pelavivos». En mi juventud aún llegué a conocer a uno de sus miembros que operaba muy activamente por la zona quien para gastar lo menos posible, gastaba una dentadura de madera.

Confiterías:

Nicolás Cacho, compaginaba su labor de confitero con la de esquilador y tabernero.

Electricidad. Fábricas:

Bruno Lapeña. Amós Hernández. Aprovechando los saltos de agua que origina el fuerte desnivel del río Añamaza, a su paso por el precioso paraje del Barranco del Cajo, de Dévanos, florecieron de antiguo molinos y tejeras, batanes en tiempos de la Mesta, y nuevos molinos, renovadas tejeras, fábricas de luz y hasta una papelera en la que se fabricaba papel de estraza, a lo largo del

siglo XIX.

Así pues, aprovechando quizá el salto de un antiguo molino, surgió la tejera y la fábrica de luz de Bruno Lapeña, que suministraba corriente al encendido público del pueblo, en otro salto posterior el molino de Amós Hernández y, seguido, otro salto situado justamente en la muga o linde con Agreda, que movía la central eléctrica conocida por: La Fábrica, propiedad también de Amós Hernández, que proporcionaba corriente eléctrica a todos los pueblos de la Rinconada.

Exportadores y productores:

(Los de cereales). Teniendo en cuenta que en aquella época el Barranco del Cajo era un auténtico vergel, en el que se producían en abundancia frutas de gran calidad y variedad, no fue de extrañar que surgieran "exportadores" que promovieran la salida al mercado nacional, de dichos frutos.

Ganado:

Exportadores y criadores (los de cereales).

Harinas. Molinos:

Bruno Lapeña. Amós Hernández. Tanto Bruno Lapeña como Amós Hernández, eran poseedores también de un molino, el primero dentro del recinto de la tejera y, el segundo, en un salto de agua situado poco más abajo del pueblo.

Herrería y Hojalatería:

Florencio Martínez, vino a trabajar de herrero y hojalatero a Dévanos, desde



Dévanos. La Fábrica.

tuvo la dicha de verlas a todas con sus títulos de maestras bajo el brazo. Una imagen que no se me ha borrado todavía es la de verlo por la carretera de Dévanos con sus dos burras cargadas hasta los topes con las maletas de las hijas, y de pan, patatas, frutas y otros, para la pensión en que vivían, cuando estas se iban a es-



Dévanos. Cascadas en el río Añamaza, en el Barranco del Cajo.

Vinuesa, y se quedó en el pueblo para siempre.

Legumbres. Exportadores

(los de cereales).

Panadería:

Alfredo Jimeno, tenía la panadería en la Placeta del Pósito: lugar este en el que



Dévanos. Años 30. Guapas chicas de una mismo tronco familiar. Son hijas de tres padres distintos. De izda. a dcha: María Lapeña Aranda, Visitación Lapeña Martínez, Milagros Lapeña Martínez, Antonia Lapeña Martínez. Agustina Lapeña Martínez y Elisa Lapeña Martínez.

en años de abundancia se guardaban semillas de cereales y leguminosas para que los agricultores pudieran sembrar en años de penurias.

Parador:

Juan Aranda, casa en la que daban comidas a cualquiera que se acercara por Dévanos.

Patatas. Exportadores: (Los de cereales). Los del pueblo de Añavieja, que todavía no habían descubierto las buenas calidades de las patatas que se criaban en Dévanos, para la fritura, llamaban «patatos» a los de Dévanos.

Posada:

Higinio Sevillano, otra casa más en la que se acogía a músicos, a carrilanos ambulantes o a cualquier otro visitante del pueblo.

Propietarios. Principales: (los exportadores de cereales).

Parece que fueran esta decena de propietarios quienes controlaran prácticamente la economía agrícola-ganadera del municipio.

Recadero:

Félix Sainz, hacia labores propias de un alguacil de pueblo.

Taberna:

Manuel Pérez, en la calle de Cervera, "cuesta de la taberna"

Tejidos:

Pascual Benito, este comerciante aunaba en un mismo local la venta de tejidos, tabacos y confituras.

FUENTES DE ÁGREDA

Localidad con ayuntamiento con 202

habitantes de hecho y 224 de derecho; a 54 Km. de la cabeza del partido y 45 de la capital. La estación más próxima Tarazona, a 27 Km. Fiestas 8 de septiembre. Produce cereales y ganado lanar. Este Ayuntamiento se fusionó con el de Agreda el año 1972.

Actividades Institucionales

Alcalde:

D. Emeterio Vilar, agricultor y ganadero y soltero de por vida, vivía con su hermana

y entre los dos poseían el rebaño de ovejas más numeroso de Fuentes.

Secretario:

D. Gumersindo Sanz, natural de Muro de Agreda, llevaba la secretaría de Fuentes al mismo tiempo que la de su pueblo. Al quedar vacante en 1944 la secretaría del ayuntamiento de Agreda, cursó la solicitud y tras serle aprobada estaría de secretario en Agreda hasta el año 1953.

Juez Municipal:

D. Isidoro Calavia, natural de Agreda y casado con Leoncia, de Fuentes, marchó a vivir a Fuentes porque querían ponerle

de alcalde, en Agreda.

Fiscal:

D. Cipriano Jiménez Rubio, fue padre de Maximino y María y abuelo de Maribel y Jose Mari.

Secretario:

D. Gumersindo Sanz. (Ya comentado)

Párroco:

D. José María Enciso. De mosén D. José, natural de Ablitas (Navarra), podemos decir que fue un cura que derrochaba humanidad a raudales tanto en el ejercicio de su ministerio, como en las relaciones sociales que siempre mantuvo con la sociedad en que vivía. De él se podrían contar infinidad de anécdotas, unas sucedidas en su faceta, de cura de pueblo, otras relativas a días de caza, y otras más derivadas de su afición a las cartas.

Como mi juventud en Agreda coincidió con su estancia en Fuentes, fueron muchas las ocasiones en que le vi echar la partida en los bares del «Minina» y «el Terencio», en los Mesones, y en el del Hotel Comercio, en la Puerta de la Villa,



Fuentes de Ágrede. Don José Enciso con su primer coche.



Fuentes de Ágrede. Vista panorámica.

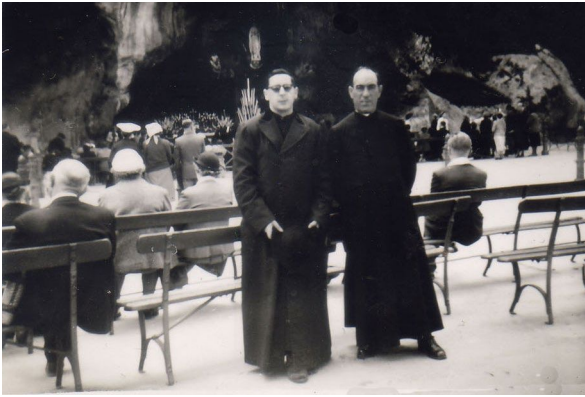

D. José Enciso con un compañero en el Santuario de Lourdes

en el que siempre jugaba de compañero con la señora Milagros, dueña del mismo. Resaltar también la fidelidad quizá heredada de él, que siempre han mantenido y mantienen con Fuentes sus sobrinos Ceferino y Merche y sus conyugues, Marilú y Enrique.

De un viaje que hizo D. José con su nuevo coche a Dévanos, llevando como co-piloto a mosén D. José Luis Salcedo, se cuenta que al tomar la curva que sobre el canal de San Salvador traza la carretera, casi llegando al pueblo, quiso Dios que la enderezaran de tal modo que fueron a dar de bruces con el coche, en el mismo centro del canal. Imaginémos el cuadro, el coche dentro de canal y los curas con sus sotanas intentando salir del coche. De película. Al no superar el cauce del canal el metro de altura y ser suave la bajada por la que cayeron, todo quedó en un gran susto del cual nos podemos sonreír hoy con cariño. Esto sucedió un día cualquiera del mes de Noviembre de 1966.

Escuela nacional:

Profesor: D. Teófilo León, natural de Val-

delagua del Cerro, casado con Flavia Cascante, natural de Povar, era hermano de Justa y Milagros León, dueña esta como se ha dicho, del Hotel Comercio, de Agreda. Mientras D. Teófilo ejerció de maestro vivió en Fuentes pero cuando le llegó el momento de su jubilación cargó con los trastos y se bajó a vivir a una casa de la calle C/ Cervantes, de Agreda. Tenía una yegua

que tenía, cosa rara, las cuatros patas blancas.

Actividades Socio-Económicas

Albañil. Maestro: Aquilino Martínez, siendo capataz en la mina Petra de Olvega, ocurrió el accidente del tren minero.

Comadrona

Francisca Calavia, era hija del Juez Municipal, Isidoro Calavia.

Farmacia:

Joaquín Soria.

Ganaderos:

Lucio García Escribano, era el presidente de los ganaderos de Fuentes. Cipriano Jiménez. Manuel Martínez. Emeterio Villar. Hilario Marquina, y su mujer Benita Marín, de la Cueva, fueron padres de Isidro Marquina y de siete hermanos más. Juan Martínez, casado con Felisa Calavia, fueron abuelos de Vidal Martínez y her-

manos.

Minas de Hierro:

Sin explotar.

Propietarios:

(Ver ganaderos). Hilario Alonso y Felisa Calavia, su mujer, fueron los abuelos de Ricardo Alonso Calavia, dueño de las ferreterías "La Llave", de Soria.

Taberna:

Julio Marquina, La taberna pública de Fuentes, que contaba en sus bajos con una gran cuba, funcionaba de una manera muy original: una vez acabado totalmente el vino de esta cuba, se rellenaba de nuevo con vino que se traía en botos desde las bodegas del campo de Borja o Tabuena. A renglón seguido se subas-



Plaza de Fuentes de Ágreda.

taba el servicio de regidor de la taberna por el ayuntamiento y, quién mas pujaba, quedaba nombrado nuevo regidor de la taberna hasta tanto no quedara ni una gota de vino en la cuba, y diera lugar a un nuevo nombramiento del regidor de la cantina.

Para saber en cada momento su contenido tenían una vara con muescas que más o menos medía los litros que contenía la cuba. Como las gentes de Fuentes han sido siempre muy agudas medían periódicamente el grado del vino, no fuera a ser que el regidor lo «bautizara» de vez en cuando.

AGRADECIMIENTOS

Este trabajo ha sido posible gracias a la colaboración y buena disposición de Carlos Novitoli (de La Aldehuela), de Timoteo Larraga Martínez (de Beratón), de mosén D. José Jiménez, Germán Ruiz y Ulagares García (de Castilruiz), de Pepe Lapeña (de Dévanos), de Ernesto Orte (de Añavieja), y de Vidal Jiménez (de Fuentes de Agreda). Muchas gracias a todos.



Fuentes de Ágreda. Iglesia de San Julián y Santa Basilisa.